（康德四年十一月一日 第二種郵便物認可）

康德六年二月十三日 星期一　　濱江日報　　陰曆十二月二十五日　第四二四二號　第一張

濱江日報

康德四年十一月一日發行

發行人 編輯人 印刷人 王趙秋[illegible]
發行所 哈爾濱道裏經緯街 濱江日報社
電話 總務局二一七九 編輯局二一七〇 營業局二一七九
訂閱 零售每份八分 一月一圓四角 外埠加郵費兩角
晚刊 每份三分 每月五角 外埠加郵費一角
第四二四二號 本日出一張半

日軍於海南島上陸後 更佔海口與瓊山
陸海軍兩部隊長互交握手

作戰經過 東京十日國通電 本大本營海軍報道部公表稱：海南島上陸作戰經過之概要如次：近藤海軍中將所率之華南海軍部隊及滿載與此共同行動之陸軍部隊之運送船團，於本月某日由○○（根據地）啓航，在艦隊緊密之共同援護下，於九日晚進迫海南島北岸之○○灣，上岸部隊當即登岸，至十日前三時許，奇襲上陸，乃於焉成功。斯日也，風力雖强，但波平浪靜，且海軍護衛部隊則於海軍上陸點附近之波上及空中，担任警戒，同時並援護上陸部隊之工作。此外尚有一部艦艇與海軍航空部隊協力，於午前十時四十五分，即猛烈砲擊及轟炸海口西方之秀英砲台，當即予以制壓。此時敵方砲台，雖對之應戰砲擊，但我方並無被害。

據本日午前十一時許之空中偵察稱，我陸軍部隊於各方面迅速攻擊，繼續前進，於午前十時許，即行佔領距上陸點計有○○公里之秀英橋，至午前十時四十五分，遂進至瓊山縣。海軍航空部隊與此陸軍之進攻，互相呼應，舉其全力，以攻擊正面之敵及其後方，故敵軍殊受有莫大之損害云。

日軍頒發佈告

○○根據地十日國通電 海南島上陸部隊刻以大日本軍司令官之名義，頒發如次之佈告，以明示對吾等抵抗者，絕無假借之意：我日本軍決非以民衆爲敵之對象者，各宜如常，安居樂業，然而各村落之內，縱有一人抵抗我軍，或加危害，以通殘敵之時，則斷不假借云云。

兩部隊長握手

海南島十一日國通電：十日午前三時於○○灣，掩護陸軍部隊上陸之海軍部隊各艦艇，於午前八時甫過，突入海口灣，於朝霧復雜之海中，巧竟征服港之水路，海岸深迫，對秀英砲臺加以猛烈之炮火，敵因寄襲之攻擊狼狽已極，雖僅行數發之應射，但因日軍海之荒鷲之急降下爆擊，遂歸沈默，板垣部隊更於南渡江三角洲地帶將水路啓發開，午後二時占領瓊海關前，勢如潮水，向市街突入，如斯午後四時四十五分，陸海軍兩隊長遂相邂逅，於得勝釋馬路互交感激之握手云。

佔海口與瓊山

海口十一日國通電：於海南島北方一角○○灣，乘深夜奇襲上陸大[illegible]日本海南島攻略陸軍部隊，上陸後即分左右兩翼隊，向海南島之中樞海口，瓊山急進，左翼前進部隊，爲以野野木，原田兩部隊爲先鋒，而沿○○○○線，向海口進攻，進至面于海南水道之秀英砲台背后時，得海軍部隊及阿部野，楠兩陸軍部隊之協力，開始攻擊該砲臺，當將欲抵抗之若干敵軍擊退，午前十一時十分，完全將其占領，嗣遂急向海口進攻，正午與由海口灣水路突入之海軍部隊協力，將海南島最大都市，且爲重要海港之海口市完全佔領。

再右翼攻擊部隊以秋富，重久，未次各部隊爲先鋒，經○○，○○，○○，向瓊山進攻，後由折田淺山兩部隊協力，擊退前面敵軍，與左翼隊占[illegible]海口同時刻，占領瓊山[illegible]日軍占領海南島政治經[illegible]中心地之海口，瓊山二[illegible]都市者，除能制海南島[illegible]死命外，于短時間內，[illegible]最少犧牲，而獲此嚇嚇[illegible]果者，亦誠爲空前之事也。

國府最高國防委員會 委員業已決定
蔣介石任委員長

上海十一日國通電：據重慶來電，於五中全會，已見決定之最高國防委員會委員，即將於來週，正式設立開始活動，關於國防最高委員會，常務委員會之[illegible]中央執行委員會，常務委員，爲同會代表，已決定，陳果夫，葉楚傖，鄒魯之三名，爲國防委員會常務委員之故，委員長，蔣介石，蔣以下十一名之全委員，已決定如左：

孔祥熙（中央執行常務委員，行政院長，兼財政部長。）
居正（中央執行常務委員，司法院長）
孫科（中央執行常務委員，立法院長）
戴天仇（中央執行常務委員，考試院長）
于右任（中央執行常務委員，監察院長）
王寵惠（中央執行常務委員，外交部長）
何應欽（中央執行常務委員，軍政部長，兼大本營代理參謀長）
白崇禧（中央執行常務委員，大本營參謀副長）
陳果夫（中央執行常務委員，前江蘇省政府主席）
葉楚傖（中央執行常務委員，新任中央黨部宣傳部長）
[illegible]（[illegible]員，國立中山大學校長）

右十一名之委員，委員會之構成，則於國防委員會常務委員會構成規則，由國民政府主席，行政院長，外交部長，大本營參謀長，及國民黨中央執行委員會，常務委員會代表三名而成，大本營參謀長程潛，兼西安行營主任，因不在重慶之故，何應欽拜命代理參謀長，同時，爲國防最高委員會常務委員，而連席者也。

蔣政權已承認 日軍佔海南島

[illegible]重慶電稱，對日軍海南島上陸，出隱蔽的態度之蔣政權，至十日午後，終亦不得已而承認，該政權發言人，亦謂日本軍，十日晨於海南島西北大㟁上陸，目下進軍中云。

對日本軍佔領海南島 各國之態度
法國已默認＝英國極重視 德國各報紙表示贊賞之意

法 巴黎十日國通電：據合衆社巴黎支局十日由法外部有關係方面所得情報稱：法政府對日本軍之佔領海南島，似已默認爲遂行中國事變所必要者云。

英 倫敦十一日國通電：對於日本軍之占據海南島情報，外務省發言者只謂尚無情報，本問題毫不觸及，但由於對香港新嘉坡之軍事上見地觀之，英國政府自當重視海南島之占據，此事蓋極明鮮云。

德 伯林十日國通電：德國各報於十日夕報上，揭載日本陸海軍將海南島攻略之消息，對盟邦日本極果敢之軍事行動，贈以賞讚且對日本外務省以情報部長之所談，占領海南島並無違犯一九〇七年日法

英法兩國政府 決定承認傅蘭哥政權

倫敦九日國通電 因西班牙戰局急轉回，同時英法兩國政府，有決意正式承認傅蘭哥政權之形式，英國政府在八日之定例閣議，席上原則的決定承認傅蘭哥政權，關於具體的實行方法，蓋已實行交換意見。

一方法國政府，亦於九日對英國政府送達決定正式承認傅蘭哥政權之通牒，英國政府予定十日在下院閣僚室開關係閣僚會議，檢討法國側之通牒，預想下星期，英法兩國政府將發表正式承認傅蘭哥政權之共同聲明云。

法國努力援助 中國空軍再建

東京十一日國通電：經法領安南之法國對蔣援助，屢有所傳，法國最近，盛行遣送飛行士，於蔣政權瀕於潰滅之中國空軍之再[illegible]，至招日方之重大關心。即據達確實側之情報稱，前蔣介石爲補充被日空軍擊破，而瀕於潰滅之自國空軍起見，去年十一月，對顧維鈞駐法大使訓電令，由法國募集多數之飛行士，基於此訓令，顧維鈞，對法國要人側，猛烈策動，結果遂得視爲援蔣派團體之首領之前空軍大臣克特拉氏之助力，獲得左記飛行士團，一行似已赴中國之情勢云。即其先發隊，以預備航空中佐洛蘭爲隊長，全員十八名，去年末，搭由馬賽出發之法國船出發，洛蘭中佐，乃從軍於歐戰之戰士，編入預備役後，爲航空機顧問，在秀乃達會社勤務後，發隊以著名之民間飛行士預備航空少佐巴木卡爾典爲隊長，全員十六名，一月中旬，由馬賽出發，搭卡爾秋蘭號，向賽貢矣，又第三次，爲烏斜預備航空少佐引率之下，十數名，二月十七日，由馬賽出發，向賽貢之預定云。

迎紀元佳節
關東軍司令部舉行遙拜式

新京十一日發國通電 爲歡迎於興亞戰捷之春之紀元佳節，是日，關東軍司令部，於午前九時，由植田軍司令官，加藤參事官，大津關東局總局等，關東局，全體職員參集，敬謹舉行皇居遙拜後，隨軍司令官之發聲，三唱皇國之降昌與聖壽之萬歲，然後於極嚴肅裡閉式，繼之，軍司令官以下，高等官以上總員，於高等官食堂集合，同舉祝盃，以慶祝今日之佳節矣。

對羅馬法王薨逝
我政府表示哀悼之意 駐滿意公使更爲哀悼

新京十一日國通電：我國政府對羅馬法皇比奧十一世之計報，頗爲哀悼，回思法皇自建國以來，對我國之好意與理解，不禁痛惜之至，候徐駐意公使之公電，即行準備致弔，徐公使將代表政府參列維其幹州方之葬儀云。

新京十日國通電 市西萬壽大街之高泰齋駐滿意大利公使，刻已接得羅馬教皇皮奧十一世薨逝之計報，當以前聞宿疴之心臟病，已趨沈[illegible]等語，略談如次：

巴奇幹市國，與意[illegible]利國，曾交換大使，此[illegible]按據宗教約禮儀，與政[illegible]約，並無關保，雖屬尚[illegible]接到公電，但法皇廳代[illegible]部，當接得其電訊[illegible]近世宗教會[illegible]十一世[illegible]云云。

陸海軍海南島上陸 不抵觸日法協約
日外務省情報部長談

東京十日國通電：河相外務省情報部長，關於日本陸海軍精銳部隊之海南島奇襲上陸，謂以與明治四十年締結之日法協約，無何抵觸，發表情報部長談如次：

明治四十年〔一九〇七年〕日法協約締結當時係中國爲半身不隨時代，無治安維持之能力，因此，法兩國本諸防止與中國接壤地帶不安動搖之見地，而約定互相支持者，但其後中國之政治情勢一變，締約當時之不安，已爲之一掃，於茲新危險之發生，即係中國擁有整理之大軍，以前述之地[illegible]爲作戰根據地帶，對接壤國加攻擊之可能性發生[illegible]大也。此又爲中國事[illegible]原因之一，因戰略擴大，作戰地帶，擴及中國全土，其重點有自北向南漸[illegible]移行之傾向，海南島目[illegible]爲中國軍之重要作戰地帶，從而既以掃蕩中國兵力之目的，此次於海南島上陸，則與日法爲約所預見之協約，兩國互相平穩保障問題，全然保另一問題。一八九七年對[illegible]南島不割讓之法華間之[illegible]換公文，保兩國間問題，於日本無何等拘束也。

我國駐波蘭首任總領事
擢用朴錫胤

新京十日國通電：政府根據前與波蘭政府所訂之交換領事協定，已決定於華沙設立總領事館，但鑒於該總領事館，又曾愼選其人，近因決定，用現外務局調查處長朴錫胤氏，因提出於國務院會議，正式發令如左：
[illegible]任二[illegible] 任總領事 朴錫胤

失照聲明作廢

姓名	坐落	地目	面積	四	至	失照號碼	失照年月	丟失原因
王和	三區絡猁河保泉眼河甲	熱地	三〇〇〇	馬成驤 宗永富	馬成驤 小河	不詳	大同元年四月	焚燒
祝福祥	七區元寶河保二甲	同	一八〇〇	劉祿 李山	李萬福 于忠海	同	不詳	遺失
丁海樓	四區闡山保董家屯甲	同	五二五〇	張萬臣	張萬臣 丁庫	同	仝	仝
丁庫	同	同	一〇〇〇	王克榮 丁芽	高秉甲 陳德學	同	仝	仝
范國勳	四區廟岑保大闡山甲	同	三四五〇〇	閻恩良 范玉田	閻恩良 徐鴻恩	同	仝	焚燒
范玉崑	同	同	一九一四〇	楊維晏 李德文	徐鴻恩 閻恩良	同	仝	仝
吳恩惠	四區闡山保久太泰甲	同	一六八〇〇	蕭殿卿	李德信 文	同	仝	仝
蕭自庫	四區老山頭保太平川甲	同	八七二二〇	蕭殿卿	王林生 蕭林卿	同	大同二年八月	仝
徐恩	同	同	一九四一〇	蕭殿卿 蕭自舉	蕭林卿 李樹芳	同	仝	仝
仝	同	同	二二〇一〇	蕭自舉 孫連儒	蕭連卿 李樹芳	同	同	同
馬洪祥	八區財神廟保六甲	熱地	一〇三〇〇	馬德平 山分水	馬魁 李義江	不詳	不詳	焚燒
遲鳳山	八區財神廟保一甲	水田	一一〇〇〇	安廣成 山	王萬連 伊永祥	同	仝	遺失
梁文治	八區財神廟保六甲	熱兼二荒	二三〇〇〇	梁學彥 文煥	邢樂發 劉恒泰	不詳	同	同
陳子恒	八區財神廟保二甲	二荒	一四〇〇〇	任福春 王萬連	高德利	同	康德二年九月	焚燒
陳子元	同	熱地	七〇〇〇	高有 王萬有	同	同	康德二年九月	同
宋尚東	八區財神廟保孤扎子甲	二荒	一三〇〇〇	王萬連 李萬有	李萬有 劉萬清	同	同	同
孫一峰	一區寶州保十五甲	熱地	一〇九〇〇	王燦堂 張廣林	國道 王燦堂	買契不詳	大同元年	遺失
張學曾	八區寧遠保二甲	同	五三四〇	張學文 馮學海	吳連進 徐德貴	不詳	不詳	同
白國順	八區財神廟保六甲	同	四二三五〇	王金財 李樹成	梁世隆 李海臣	財政部照	大同二年六月廿一日	焚燒
趙發	三區居仁保萬發甲	同	四八〇七〇	河心 武全	武全 李鴻儒	買契	大同二年	同
徐恩	四區老山頭保太平川甲	熱地	二八七〇〇	徐恩	蕭自舉 李樹芳	不詳	大同二年八月	焚燒
印玉芝	五區老營口保呂家屯甲	同	三〇〇〇〇	印玉芝 牛國卿	楊毓峰 牛在田	同	不詳	遺失
印玉全	同	同	三〇〇〇〇	同	楊玉峰 牛在田	同	同	同
趙鴻韜	五區永利保孟家崗甲	同	二〇〇〇〇	趙永景 王學文	趙連玉 本地	同	康德元年	埋爛
趙凌漢	同	同	二八八〇〇	趙永景 連慶	王學文 趙洪學	同	同	同
趙凌志	同	同	三六七四〇	劉維祥 婁鳳藻	趙洪儒 李洪成	同	同	同
張士寶	五區永利保七寶泉甲	同	三一三八〇	孫秉德 楊才	王真 張廣林	同	同	同
傅維周	九區新甸保四甲	同	四八四〇	徐永泉 蔡德勳	馬正良 張海龍	同	大同元年	焚燒
藍萬春	七區三岔河保八里川甲	同	九〇〇〇	宋自 劉殿春	楊萬榮	同	同	同
太平宮	三區居仁保清茶館甲	同	三〇〇〇	湯永祥 蔡雲賀	大河 王青山	同	不詳	遺失
白雲喜	一區寶州保一甲	房基	八〇方丈	樊克錫 馬寶忱	官道 城墻	買契	大同二年八月	焚燒
殷鳳芝	五區猴石保平拉山子甲	熱地	一三四〇	孫福寶 李廣寶	孫洪仁	同	不詳	遺失
田俊	七區元寶河保二甲	荒地	九〇〇	王發 張洪恩	郭青林 李連復	財政部照	大同元年一月	埋爛
劉漢儒	八區財神廟保十八甲	熱地	九三〇〇	白國順 郝進財	梁志明 李海臣	同	大同元年五月	焚燒
王慶寶	四區闡山保久太來甲	熱地	五八六〇	吳慶福 王文德	吳慶福 王殿魁	不詳	大同元年三月	同
徐鳳魁	五區寶安保窩溝甲	同	一七三三〇	徐鳳魁 史學峰	高殿起 徐鳳魁	不詳	大同二年	同
朴喜廷	三區絡猁河保二道崗甲	同	一一七〇〇	張文彩 張殿一	劉國昌 朴喜齡	財政部照	康德五年二月	同
王蘭	一區給利河保一面砑子甲	同	四〇〇〇〇	本地 趙青山	山頂 趙青山	買契	康德三年八月	同
劉維垣	五區永利保廣興堂甲	同	五六〇	袁殿升 杜興坤	顧德忠 劉士昌	同	大同一年	同
劉俊福	一區寶州保九甲	房基	方丈六七 六五〇	本地 孫永海	楊國有 高成祥	同	同	同
趙平善	六區湯什河保明禮甲	熱地	一四〇〇〇	李鳳年 楊成林	李明 方廣呼	不詳	康德三年	焚燒
張蔭範	一區寶州保五甲	街基	方丈二四三 七五	曹和廷 吳崇古	官道 陶國章	吉林將軍執照	大同二年八月	遺失
曲廷珍	四區闡山保久太來甲	熱地	四七七〇	任文閣 魏福興	任文閣 吳慶福	不詳	大同二年三月	焚燒
馬長江	八區財神廟保二甲	同	七七四	張殿五 金玉書	山分水 十福義	財政部照	同	同
高鳳發	七區全孝保陡坡子甲	二荒地	六二〇〇	崔祿	崔祿 孫學仲	同	大同元年	同
譚廣武	八區財神廟保二甲	熱地	九六〇〇	河心 李明山	張殿升 譚廣武	同	康德元年	遺失
于萬連	八區財神廟保一甲	同	七〇〇〇	王永德 李洪昌	姚平五 劉萬清	買契	康德三年	燬爛
李樹春	八區財神廟保三甲	同	九八一〇	河心 李明山	張純山 河心	財政部照	大同二年	焚燒
梁學彥	八區財神廟保六甲	同	七〇〇〇	梁文彬 梁文煥	劉恒祿 段明株	同	大同元年	遺失
同	同	同	二六八〇〇	白國順 梁志明	同	同	同	同
梁義廣	八區財神廟六甲	熱地	一八六〇〇	白國順 梁志明	聶之利 梁志明	財政部照	大同元年	遺失

右記失照自登報日起滿三個月時如無聲請異議者不論落如何人之手均認無效特此聲明　賓縣縣長 傅廣義

康德五年七月十日劉號第刊登有地一一九坰九七分應更正爲一一一坰九七分此致

紙類直輸出入商
合資會社 萩原商店
哈爾濱市石頭道街一二七
代表電話番號二一九一七

Sinshotan 逐毒 淋濁丹
逐毒淋濁丹 凡傳染花柳病梅毒者，請速服此丹，特效藥，毒生新血，以新血之力量逐去舊毒，其菌徹底，輕者一盒而愈，重者二三盒除根，決非頂藥。▲定價每盒國幣二元。是清血而愈，解毒，此丹一盒而愈，血中之毒盡，敗胃之能絕。
肥，不論男女老幼，遠年可痊，不痛不癢，毫無痛四付、定價國幣二元外埠函購每盒郵費二角（總批發處天津貢緯路閻氏藥房出品）
海龍散 此散專治瘡癬，其內清外長，定然好，立時止痛不發，▲定價每盒二元。
瘰癧雄珠丹 近日，各種瘰癧鼠瘡，病輕者二料痊愈，未潰者三料，重者五料除根，每盒一料。▲定價每盒一元。
總經理處 哈爾濱道外桃花巷街 閻氏藥房

佩服活神仙遠方通信求卜糧行漲落難題慘案算盤占卦靈應如響比他人不同
[illegible]

同茂東機鋸工廠廣告
本工廠開幕以來以往歷史久爲各界所洞悉茲爲精益求精以附惠顧之雅意起見又添設各種新式鋸機所割材料平坦光滑較昔更爲精緻對於各種建築材料厚薄板料大小方子灰條鋸末板皮燒柴各種木箱及箱料無不俱備批發零售價值從廉外埠定購車站交貨定期不悞代割鋸口價廉路小不唯迅速且多出料如蒙惠顧不勝歡迎之至
雜貨商店 新到各種花綢緞呢絨棉布人絹 雜貨無不俱全批發零售格外克已
火鋸工廠 總 道外東江沿外振江街第一號 電話八六四二號
分 八站南木廠方長街一三六號 電話三九三五號 三七六四號
火鋸總賬房在雜貨商店內 道裡十二道街三九號 電話四二九七號 六一七三號

新家庭

處女長成期 為最危險時期

◎=苟犯自瀆癖能貽終身

十七八歲的處女，如花開放的一般嬌艷。在這個時期，最若惹人注意的生理的姿態，就是皮膚的豐潤圓滑及面容的姣艷。這些不過是外觀上的長成姿態，其實內部器官生理的生長姿態，更顯是驚人的劇烈變化。

經過月經初潮期後各部器官，雖然沒有什麼顯著變化，但是在腋窩，或在其他各部位繁生着羞人的軟毛，足可知生理上的生長發達，筋肉配置妥當，皮下脂肪充實，臀部豐腴，乳峰漸形高聳。總之，這個時期是夫婦生活的準備時期，也是女性已經完成『處女』所應具備性質的時期，完全脫去少女雛形，表現出女性第一期所呈現的處女型美的姿態，乳腺亦特別發達，柔酥而有彈性，神秘的兩眸，亦皆爲大自然所喚醒。

又生理的內分泌機能也非常旺盛，艷麗的青春，就獲得了生殖的時期。血液一立方中約有四百五十萬個赤血球，血色素平均約有八十%，脈搏跳動，蕩漾出十八九歲處女第一期的女性情調。

這時期也是女性最危險的時期。因心理上的神秘，容易犯上自瀆之癖，還差不多無可避免。已經成爲醫學家討論的一個大問題了。

女子的犯自瀆，最普遍的，如先天的不足，或因現在的發育時期，多病多痛的，爲重病所侵害，就像凡此種種由爲女子不能獲得美滿發育的明證，這是影響女性一生的康健幸福，情形很是嚴重，不但將來在健美上的競爭定必失敗，而且一旦踏進了結婚生活，勢必促成不姙疑。各國對於女子的衰弱不孕，都在採用生殖腺素製劑以調整月經，增強發育，使之乳峰高聳，故每日至少應數千失健的女子，藉女用生殖腺素劑獲得美滿的解決。

可鑑別男子性情 由吸紙烟的姿態

戀愛的小姐應注意

根據西洋大心理學家，以事實的經驗和學理的佐證發明了鑑別男女心性的一種簡略方法，這方法也不是特殊煩雜，祇就抽紙煙先後的動作或表情，可以判定一個男子的心性，茲將簡畢條件介紹給蜜絲們作一交異性的參考。

（一）以紙烟酬客，自己先燃着時，其人心性糢糊，一切不求甚解。

（二）給人劃火柴點紙煙時面浮笑容的人，性必虛僞。

（三）吸烟時眉尖微顫，或若有所思，其人遇大事難定。

（四）吸烟時狂吸不已，煙少噴吐，其人必嗇吝苛刻。

（五）手指夾紙烟而不吸，一任其自燃，其人必顢頇，遇事推諉自欺。

（六）紙煙吸至三分之二即拋棄，其人豪華，揮霍無度。

（七）吸烟時低首視地，其人忠厚……

此外還有五則，大意即也是與前六則相彷彿，總之除去「吸煙時低首視地」的和「三則」所舉的人可以盤柱，餘則不宜接近。

聰明的女人 要如此作賢妻

你要向丈夫有一種親熱的表示，使家庭中現出一種活氣，隔一個相當的時期，你得回母家住一兩天，短的別離，會有意想不到的美滿，俗語所謂：「暫別勝新婚」，他對你的愛情，一定要增加熱度的。

不要在他人面前，指斥他的過失，男人們最恨有人提起他過去的錯誤的。

時代姑娘必讀 美容術小探討

從前，在女子惟賴新鮮空處，清水和運動以保持她們永恆的美。比較長時間的女性美。但現在的女性，除仍舊信仰着上述的健美要素外，還得利用種種科學化的化妝品，及健美術，來增進她們的美的肉體。在以下的篇幅中，著者要把介紹的目標分爲：面部，手足及身體三階段來談談。

美，一個女子要自己的面容美，必定不要使污濁的東西浸入毛孔裏去，所以她入廚烹調以後，或從街頭野外散步歸來，必定要用適於毛孔大小的粗細毛巾揩擦清潔，使肌膚之內不會有積垢，不管她年齡大小，每晚總要在臉上塗點清香的油膏，使它光潤去的時候，迨到油膏要吸入毛孔裡的時候，再用毛巾輕輕的揩去，日常梳洗既畢，應該先塗雪花膏或其他的美容霜，再撲粉，有時以電摩面，非特能使她的面孔增美，而且能使精神爽快。

其次對於口紅及胭脂的使用，却要非常注意，往往有很秀麗的姑娘，因爲亂塗些深紅的色彩在臉上，非特不美〔未完〕

作時代的女性

—怎樣才能名符其實？—

〔續〕

但即使如此，她正該有相當的家政智識，可以馳馭管理家中的用人，所以，在任何情形之下，常態的女性不能與家庭的環境脫離關係，而且須進一步負起主持家庭的重任，因此，家政的智識是必要的。

無疑的，現代的女性已經由舊式的家庭解放出來了，她們與男性同享社會地位和機會平等的，她們須受教育，須在社會上交際活動，她們需要相當的娛樂與外觀的修整，她們須謀職業以求女子經濟的獨立。但是，她們不能因爲這些發展而忽略了人類社會最重要的基礎——幸福家庭之創造。現代的女性應當認清她們的奮鬪目標，徹底改正思想上的錯誤，才能適合新潮流激動中的環境，才能消滅這最嚴重的悲劇，而終於把女性的偉大表現出來。

掃除浮華習慣，儉潔自持，從事相當高尚職業，不忽略創造家庭的女性，才是名符其實。〔完〕

六大金剛 美雲 顧蘭君 陳燕燕 童月娟 韓蘭根 關宏達

潘金蓮

本片中武松 大郎 西門慶 各有四個 請看 男星陣容 足知 片無疑

最新笑片 加演 無敵武術團

大光明 有聲電影院 道裡中國九道街 電話六九二五二番 春節決選定演 除夕日起

春節到來

宴會應備辦的 乾菜 罐頭 茶葉 糖菓

娛樂應備辦的 唱機 唱片 樂器 玩具

公和利

種類齊全 定價低廉

契紙被匪焚失聲明作廢

茲再敝人陳永吉於民國九年五月三日領有吉清字九零零五一號坐落三姓屯土地執照一紙面積爲九晌整又於民國十四年一月日領有吉升字三八零五八號坐落三姓屯土地執照一紙面積爲兩晌整以上兩契紙共計熟地十一晌整除於民國十九年出賣與哈爾濱市韓家窪子屯張振邦名下一晌五畝整外淨餘九晌五畝整所有執照兩張同於事變之際被匪焚失除呈請阿城縣公署補發新照外特此登報聲明作廢

康德六年二月八日 陳永吉謹啓

拍賣及拍定期日公告

債權人近藤靜倩，債務人西倍妻、索哥漂得爾台當事人間之康德五年宿第一〇號不動產強制拍賣事件將債務人西倍妻，索哥漂得，爾所有末尾記載之不動產拍賣如左本件不動產執行官占有之，一，（拍賣之日時）康德六年二月十四日下前十一時，一，（拍賣之場所）哈爾濱區法院一，（拍賣之方法）投票，一，拍定期日康德六年三月十七日午前十一時

康德六年二月七日 哈爾濱區法院

不動產之表示 一，土地，一，坐落東省特別區域哈爾濱中參區南崗尼闊來也夫街四三號四四號前至尼闊來也夫街後至一三號及四六號左至四五號右至一四四號基地（附期限建築地權）面積五百九十三方沙繩四十一索特，一，建物前記地上建築物四層磚樓房及二層磚樓房一所磚樓房四層上下共三十間磚樓房五層上下共八間共計房三十八間 此最低拍賣價額國幣九萬二千七百八十六元九分整

契紙被匪焚燬聲明作廢

啓者敝人張翰林於民國七年二月二十一日價買阿城縣三區隆西屯韓凌閣名下熟地七晌，東至韓姓，西至張姓，南至道，北至界，契紙一張，又同年十二月十二日價買趙廷禮名下熟地四晌二畝坐落同上，東至閆姓，西至張姓，南至王姓，北至張姓契紙一張，又民國八年九月十九日價買孫鳳閣名下熟地七晌坐落同上，東至孫姓，西至張姓，南至張姓，北至崔姓契紙一張，悉於事變之際被匪焚燬，除呈請阿城縣公署補發新照外，特此登報聲明一併作廢 張翰林謹啓

穆稜縣通和墾地公司遠近各股東公鑒

茲因前經理鄭明德邱鄭玉如迄未將一切交代清楚公決俟其交代清訖本股東會再行解散先此登報請查照

康德六年二月九日 全人公啓

哈爾濱鐵道學院 自動車運轉科招生廣告

詳細情形請向哈爾濱鐵道局總務課人事係詢問可也

哈爾濱鐵道局啓

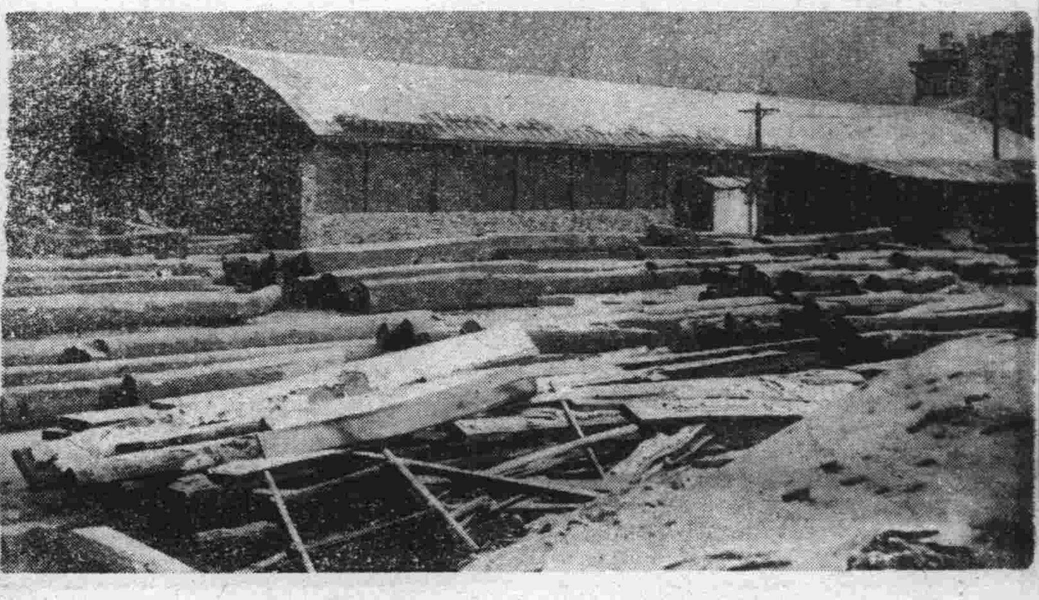

福義合機鋸工廠新建築樓房如上

本工廠自開設以來，歷經多年，早蒙各界所洞鑒矣。茲爲擴充營業，振興實業起見，除建設新式樓房機器外，又添設各種機鋸，並招聘高等技師，所鋸各種材料無不精益求精，對於建築各樣材料，大小角材，厚薄板片，木箱箱料，無不俱備，批發零售，價值從廉，代割鋸口，鋸薄路小，非常迅速，不但不虧材料，而且信用素著，定期不悞，歡迎惠顧。

地址 哈爾濱道外南八站大同路一三七號
工廠 電話 六二六〇四番
總櫃 電話 六二一一二番

舊年卅日 決選定演 銀壇有稀古之大裝鉅片

四潘金蓮

六大金剛 袁美雲 顧蘭君 陳燕燕 童月娟 金燄 金山

請看片足知明星陣容佳無疑！

同時加演 無敵武術團

大光明 有聲電影院 道裡中國九道街電話六九二五二番

今天開演 午后一點開

加演 世界朝日新聞影片

清明時節

主演：黎明暉 趙丹 英茵 舒繡文 王吉亭

明星公司全部對白有聲倫理社會趣情片鉅片 描寫下層社會之生活形形色色

下期開演 秘密女探 武俠偵探

國泰 有聲大戲院 哈爾濱道外十六道街 電話……八九八一番

今天兩大貢獻

明星出品對白有聲 永遠的微笑 胡蝶 龔稼農 主演

影後加演 天永魔術團 團主張象宸氏 率男女二十餘人登臺表演武術魔術

春節特選 四四潘金蓮

光陸 有聲大戲院 哈爾濱道外六道街 電話八九七五番

今天兩大貢獻 一角五

明星公司出品對白有聲巨片 自由之花 胡蝶主演

同時加演 俠女救夫人 胡蝶主演

春節特選 歌兒救母記 胡蓉蓉 龔秋霞 主演 明星出品

華樂舞台 道外十六道街

早場 休息 晚場 郭玉崑 楊菊蘋 小楊月樓 董盛岩 全班合演 全部珠簾寨

新舞台 道外北四道街

早場 金開芳 韓寶華 方寶春 花桂成 小荷樓 小桂花 胡艷君 蕭麗華 韓寶成 方桂春 花薬花 小荷花

演 閻洞房 杜十娘 打蚱蜡廟 本二姐告狀 九巧傳 王少安趕船 鐵公雞 頭本桃花墜

巴拉斯 有聲電影院 電話七五〇四番

除夕日起演元旦繼續公演

明星公司編製 悲歡離合頑艷哀艷巨片

最新特選的新片

歌兒救母記 全部有聲對白歌唱

張石川 編劇導演 主演 胡蓉蓉 龔秋霞 陸露明 顧夢鶴 譚志遠 尤光照 嚴工上 萬福崇

舊曆初五 初六 初七 初八開演 滿洲新映 全部片 恐怖 緊張 離奇 有聲巨片 寃魂復仇

舊曆初九 初十 十一 十二開演 純粹新片 桃色新聞（明星公司出品）

今天開演 迷途的羔羊 鄭君里 黎灼灼 主演

影後加演 天華藝術旅行團 全團十三人 餘興登臺表演 新的節目·新的花樣 絕技

馬迭爾影院 今天兩大貢獻 英片 特號流氓 影后加演 歌舞大會 二點四十五分開

大同電影院

今天：兩大巨片合演 連集機關武俠長片 四集 文武香球 錢似鶯 羅明 主演

（同時）（加演） 艷情機關武俠巨片 （三）（俠）（救）（美）

舊正特選 有聲巨片 （秘密）（女探） （啼笑）（姻緣）

孔氏醫院 分科治療 住院隨意

地址南崗山街吉林街拐角 自動電話 六九七二番

平安電影院 哈爾濱一面街公司路一江陽街 電話四五一二番

今天演 彈性女兒 路明主演 藝華巨片 （對白歌唱有聲）

加演 四集濟公活佛

亞洲大戲院 （今日開演）

暨南公司有聲對白神怪鉅片 白牡丹 薛玲仙 姚萍 及全體大合作

加演武俠片三 東方客 劍 一天

下期演 舞場之花 聲片

蘇聯兵於東寧縣附近 越境射擊我非戰鬪員
山本雇員左腿負貫通傷並拉去牛四頭
我外務當局向蘇方嚴重抗議

駐哈下村外交特派員，因本年初，牡丹江省東寧縣烏蛇溝河岸，放牧中之滿人所有牛四頭，被越境之蘇聯國境監視隊，不法拉去，故通知在哈蘇聯總領事館，對蘇聯政府要求返還之間。旋准答復稱，最近於東寧縣，高安林對岸國境附近，俄人數名，揭白旗進至國境線三百米之地點，將白旗向左右揮動，以求蘇聯側之引渡，答復約在午後三時廿分頃，於國境線散開，突然對我，一齊用小槍不法射擊，致日本機關員，山本雇員左大腿負貫通傷矣。蘇側更於三時五十分頃，再度以輕機射擊我方，因皆係非戰鬥員，故不得已遁返東寧矣。由上項事實觀之，我方要求返還之牛，本爲四頭，而蘇聯側答復，竟爲五頭，且既令外交代表，正式答復我方，而因其現地不澈底，反出以不法射擊之暴舉，遂將蘇聯外交機關與現地軍事機關之連絡，完全無統制之情形，暴露無餘矣。我外務局對於因蘇側之連絡無制統，而惹起不法射擊傷害事件，極度憤慨，即通知在哈蘇聯代理總領事，向莫斯科政府，提出嚴重抗議。同時要求對本事件之連絡關係者，予以處罰矣。

下村特派員
會見蘇方代理總領事
追求處罰責任者以保將來

關於九日在東寧，蘇聯兵對我非戰鬥員，一齊不法射擊，且使之負傷事件，接到中央訓令之駐哈外務局特派員，於十日午后零時，於特派員公署 邀請羅勾夫代理蘇聯總領事之來訪，當即提出嚴重抗議，追求處罰責任者，並蘇聯當局之責任矣。

◉青年訓練
本年度之改革方針
以授與實務知識技術爲主旨

爲砥勵建國精神，尤其對於協和奉公，及一德一心思想的實踐，並期滿洲國中堅國民，從事社會之實務青年教養，不使其有偏頗，使習得健全平易之國民常識，努力於優秀强健國民體位之保持向上，兼行以將來協和會員，必須的靈肉雙方的陶冶，而對於我國已行之青少年訓練，本年度除圖强化前記趣旨外，並擬依後列各種方法，積極圖訓練上之徹底，對於農村出身之青年，在入訓練所之後，授以對農村中日常生活上，必須之實務知識及技能，在都市之青年，於入所后，授以都市之必要的商工常識，更進爾期爲將來結成之青少年團訓練上爲輔佐，並用之機關，達成訓練之完璧，特將本年度之青年訓練中，作如左之決意改革。茲將其內容之大旨，特誌如次：

甲，訓練實施，本年度預定爲三部制，第一部爲國民基本訓練，與原來之內容，大致相同。時間約爲四個月，其與從前者之應特別留意處，即爲對於第二部訓練與青年團關聯上留意，使成爲一種有升進餘地之人材。人數，每所約爲六十名，第二部訓練，於前述修了者銓衡之，授以協和會員必須有之知能，並分別都市農村出身者，各授以適用之常識，促其日常生活之向上，並導成其實踐之精神，其期間約爲八個月，人員按地方情勢決定之。第三部訓練，仍以由第二部修了者，銓衡適當者，收容之原則，除授以青年團幹部須知事項外，並努力養成其指導的精神期間，約爲三個月以內，合共前述三部，合計期間，約爲十五個月間。

乙，入所生募集銓衡方法，右入所生，以十六歲至二十五歲之男子，爲訓練生，其課程雖以多數之青年修了爲本旨，但於第一部與前者之募集方法同。第二部由第一部選其優秀者，另外按地方情形及人材需貴狀勢，酌爲加減。至第三部，則本前記原則，同時依據青年團之狀勢，何爲適宜之善處，或於現在日本團組成之處，對幹部行再訓練之宗旨，右致各團中若干名，使其入所訓練，更爲期其萬全。各部應準擬從來青訓生募集銓衡之方法，預先製成適齡者名薄，或設銓衡委員會銓衡。但對於後述者，不必使其受訓，即殘廢疾病者，身體虛弱者，正在學校肄業等，各種情形者。

丙，青訓之施設，鑑於其主旨，須與關係機關協議，尤其地方團體交換意見之下，以簡旨爲主旨，最好莫如利用，既存之設備，而致主力於訓練之資材之整備，以求其實値的躍進。

丁，青訓職員，關於職員之任命，以對青年指導上，特具熱心，且適任者充之，以捨名取實，尤其爲職員者，應與訓練生接觸密切，同宿共食等，務期寢處與共之機會多，其職員概分爲所長［縣旗市本部長，」副所長［縣旗市副本部長，」主事［縣旗市本部事務長或主任指導員，」主任指導員［即向來之專任指導員」軍事指導員［由治安部大臣所定自國軍中部屬之，」指導員［由各行政機關或協會會員之適任者，」輔導員［鑑於其常與生徒共處故或由本部中訓練法部屬之，」助手［由青訓卒業生中選特代表者。」

訓練方法

一，訓練乃各部，皆以主訓練生收容於寄宿舍，於秩序井然之空氣中，施規律的集合訓練［但於前派所在地第一部尚可採通學之方法。」

二，內爲訓練爲生活之指導，爲本訓練之中心，故對於日常生活之指導，以及指導者人格之薰陶陶冶之協同［合作」的精神，使其充分體驗認識，是爲必要。在指導者，亦應於平日，特別細心作驗爲要。

三，其他訓練之實施，亦求即時即應貨質的實地訓練爲宗旨，而指導凡事均行實施養成其忍苦耐勞好學勵行之精神。

四，第三部訓練，除任所內集合訓練外，併行現地的實際工作，以期其效果之發揮。

於訓練中貸與訓練帽，防寒服及帽腿伴等品，並對於修業証書及徽章等，亦均由協和會發給之另外規定青訓生手賬，按名而冷，使青訓生將必要事項犯入，以備查處，於訓練終了時，亦由其手保存之。

本年度農事合作社
特殊農業資金 借入預計額數

關於增產計劃，康德六年度農事合作社特殊農事資金，新京產業部，擬定方針，按左記要領斡旋之，如有必要時，並須添具書類，由省方加以審核，已訓令到省，遵照實施辦理。但此項資金，須彙總全滿，與關係機關協議，始行貸出。

一，爲康德六年度特殊農業資金應行通融之種目，如下記七種，1.烟草，2.麻洋，3.苴麻，4.柞蠶，5.果樹，6.蔬菜，7.水產。

二，本資金雖以基於增產計劃所要，短期資金爲主，限於特別必要者，亦可充爲施設資金。

三，於各省緊急彙集各縣(農事合作社)之所要金額，並檢討與計劃相伴之用途，適否審核後，提送本部。

四，各省使各縣農事合作社，對於應行借入種目，每一陌之生產費明細表，製作本年度實績之平均並收支計算表，直接提交本部。但本年度無實績時，即預想或昨年度實績亦可。

五，借入預計額，按左記樣式作成後，須添附簡單之貸付規定。

六，如有須要乾燥室，倉庫，蓄養場，氷藏庫，共同加工場，共同運搬船等之借入資金時，須簡單記載其所在地，間數，建坪(每坪單價)及收容力，並主要附屬設備之種類，規模平面圖，借入金所要時期，償還方法等。

滿人理髮同業組合
道外正陽支部
昨開催總會公定價格

哈爾濱市滿人理髮業組合，自成立以來，爲謀事務進行之圓滑，乃規定同業等級價目。道外正陽支部，於昨午前十時，特假道外三江會館，招請關係機關人員，並同業者，開催正陽支部第一次總會。當由哈爾濱警察廳衛生科科長，及主管人員，並全體同業者，約百餘人，出席之下，對同業之等級及將來進行之方針，加以細密研究，以道外爲普通區價格，甲等分髮三角，平髮二角五分，光頭二角，乙等分髮二角七分，平髮二角，光頭一角七分，丙等分髮二角五分，平髮二角，光頭一角五分。

省立中等學校 招收之新生
今日開始考試

前在道裏水道街省立第二國民高等學校，施行之第三次中等教師檢定後，繼自本日(十三日)開始，亘四五日間，分在省立各中等學校開始男女新生之入學試驗，一俟新生入學試驗，並評定錄取生後，即一律開學云。

郭松齡事變始末記 定期出書

出書日期 陰曆十二月二十五日(國曆二月十三日)

發售預約 出書以前減價發售 預約每冊二角五分

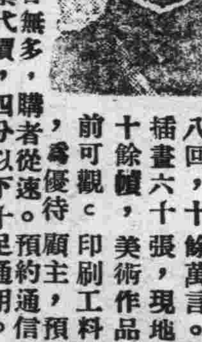

本書共一百餘頁，五十八回，十餘萬言。附帶插畫六十張，現地寫眞十餘幀，美術作品，空前可觀。印刷工料雖高，爲優待顧主，預約祗收二角五分。每日無多，購者從速。預約通信處，本報營業局。郵票代價，四分以下十足通用。外埠函購者 須附郵票四分

新記木廠廉價出售柴柈廣告

敬啓者 敝廠在哈開設木柈廠十有餘年，向係採辦大宗火柴木柈批發營業，今因市內燃料缺乏，爲普及 利益起見，情願將舊存專待批發之頭等柞木火柴大柈子，一律按照批發廉價零星出售，又有柞木大柈子及水曲柳大柈子，專作材料之用者，亦特別廉價出售，燥實柴乾，童叟無欺，再本廠備有專用馬車及電話，如承賜顧，毋論何時，請電知即送存貨不多，務希從速，特此廣告。設道外東興街四號即電車道北十五道街電話九四四二

拍賣及拍定期日公告

債權人東洋拓殖株式會社代表者安川雄之助 右代理人民斯基

債務人月給德嘎公司股東衣萬遼安尼多維赤庫德遼舍夫

右當事人間之康德五年盈第二三五號不動產强制執行事件將債務人月給德嘎公司股東衣萬遼安尼多維赤庫德遼舍夫所有末尾記載之不動產拍賣如左本件不動產執行官占有之

(拍賣之日時)康德六年三月十六日午前十一時，一，(拍賣之場所)哈爾濱區法院，一，(拍賣之方法)投票，一，拍賣期日康德六年三月十八日午前十一時

康德六年二月八日 哈爾濱區法院

不動產之表示，一，基地四千三百六十七方沙繩二十五案特坐落哈爾濱市中四區無線電文治街一號前至文治街後至空地左至空地右至空地右地上建築物一，磚平房一所一，磚平房五間一，木平房六間一，木平房六間共計房十三平方米三七一，磚又一，木造繼詰工場一棟面積一百九十一平方米一七間造法郎工場一棟面積二百一平方米一四附屬第一號一，木造平房一棟面積一百七十四平方米六六附屬第二號一，木造倉庫一棟面積五十平方米附屬第三號一，木造物置一棟面積三六平方米三零 此最低拍賣價額國幣五萬五百四十七元三角一分整

鐵道愛路運動 紹介大會
哈鐵準備實施中

爲期愛路事業擴張，及促鐵道從事員與警護隊員，澈底認識愛路運動起見，茲由鐵總局附業局愛路課樹立愛路運動，對內介紹宣傳大會，並令哈爾濱鐵道局進行中，特誌其宣傳計劃內容，大要如次：

△實施目的：自經鐵道局各沿線愛護團設置以來，迄有五個年之經過，而於滿洲建國運動上，已收若大效果。爲期鐵道從事員及警護總隊員，一致協力愛路工作之進展，及認識計，而由各鐵道局舉辦愛護運動，介紹宣傳大會，以期收實績向上之效。

▲實施要領；於右述愛路宣傳及介紹愛路工作計劃中，約分下列數事之舉行。(一)愛路標語懸賞募集，關於富有意義之愛路運動，向全鐵道員與警護隊員中募集，此等標語計分一等賞三十元(日滿各一名)，二等賞五元(日滿各一名)，佳作二元(日滿各十名)。(二)愛路陳列展覽會，由各地愛護團員以及青少年團中搜羅諸種作品，以及愛路寫眞等，而展覽之，以供諸從事員觀覽各地愛路運動工作之近展狀況。(三)愛路映畫會等，自本月中迄來月中，分別在全滿各鐵道局管下舉行之，在哈爾濱鐵道局愛路保管下之愛路展覽與映畫會，已決定於來月四五二日舉行之，現已從事一切準備事宜云。

患淋濁者之福音

身有五淋二濁之患則下體紅腫小便刺痛忽而不治危險殊甚法國彌地藥廠有鑒於此特採精粹藥料應用科學方法製成山得爾彌地藥凡對於淋濁之症不論輕重急慢均能於最短期內消腫除痛收濁止淋通之效又可保證斷根永不復發洵患淋濁者之福音也

服法 初服每小時一丸每日夜不過以後五天每天服四丸

全滿各地中西藥房均有出售 購者須認明每丸上印有(MIDY)為記

山得爾彌地

萬特藥片！

止痛神藥•

凡患•牙痛•頭痛•感冒•神經痛•筋骨痛•及婦女月經痛疼•等症請服萬特藥片立止一切痛疼

本埠各藥房均有代售

◉請詳細辨認以防假冒◉

全滿總代理處 世昌洋行 道裡砲隊街八十八號

三江省方正縣大羅勒密裕方林業公司董事會啓事

敬啓者竊爲裕方林業公司於康德元年十月間董事長李叔延君病故本擬召集股東常期會議補選董事長以符定章而利進行詎至來年春季未及開會特而方正縣街被匪沿燒本董事會房屋及一切賬簿物品焚化已盡繼因營業連年賠累竟致股東常會迄未召開旋於四年春經理隋捷三辭職當由董事鄂瑞亭爲臨時權宜經理至今年六月間不幸鄂瑞亭祥故即由董事張景隆爲臨時權宜經理幸托衆股東鴻福五年度營業比往年較佳諸凡順堪以告慰並應定期具函召開股東大會其奈股東名簿及股票根據均被燬數名次過多殊難記憶推測辦法必須登報聲明刊期三個月以代函召凡爲裕方林業股東者務於康德六年四月一月攜帶本名股票駕臨本公司換領新印股票以資保存而重權利倘有特別關係如期不能到會時須於開會後展期兩個月務將股票寄來者認爲有效如在展期內再不到會並不將股票寄來者則該股東之股票即失一切之權利矣

三江省方正縣大羅勒密裕方林業公司董事會謹啓

安全確實鎮咳祛痰藥

止咳化痰 貝兒曼

「貝兒曼」止咳化痰効力絕倫鎮止老咳和緩氣喘祛痰潤喉保護心臟故最適合慢性治療絕無副作用老少亦服之奏効確實安全

主治効能

咳嗽、喘息、喉頭加答兒

百日咳、氣管支加答兒

肺炎、麻疹的咳嗽

痞咳、呼吸困難等症

定價 金三十錠 金五十錠 金一圓 金二圓

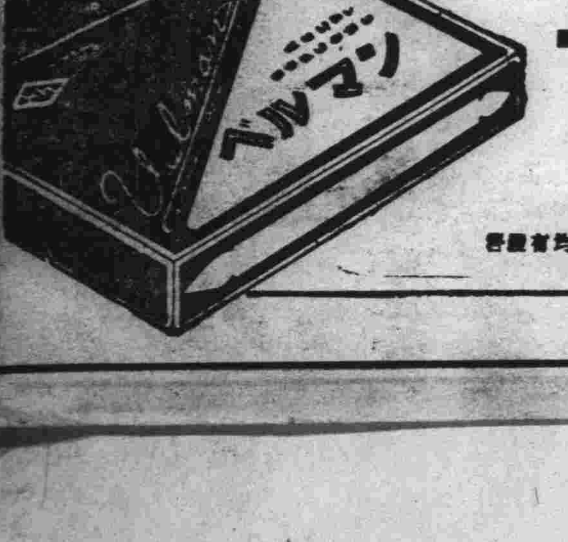

總發行處 大阪 東京 丹平商會藥房 各大藥房均有發售

失照聲明作廢

領名	坐落	目	面積	東至/西至	南至/北至	失照號碼
紀善堂	元寶鎮大高力	熟荒	晌 四五一一	界堆/河	成德堂/雲秀堂	荒字照
守信堂	同	同	九九三八	惠和堂/界堆	福德堂/務本堂	同
同	同	同	一三五〇〇	吉慶堂/界堆	何蔚天/永女堂	同
大東公司 楊緝文	元寶鎮楊家店甲	荒地	九〇〇〇	王德茂/楊緝文	大東公司/耿心一	荒字照 五一五
慶餘堂	同	同	九〇〇〇	第九圖界/王竹坡	李顯達/王志立	同 六〇一
徐宏本	元寶鎮楊家店甲	荒地	四〇五〇	趙有/楊緝文	德茂堂/王德茂堂	買契
沙振儉	老街基青川甲	熟荒	九四五〇	邢德良/河	鮑丕長/界堆	不詳
邢德良	同	同	九五〇〇	本地/夏傳盛	董志/黃平恩	同
馮長青	珠河保丁山甲	熟地	二五〇	王子敬/馮長青	王子敬/同	同
唐萬有	元寶鎮裕民甲	荒地	二〇〇〇	小河/常明和	曹明/劉玉卿	同
陳慶林	元寶鎮裕民甲	熟地	三一一四	河/趙福臣	雷鳳祥/西南岔河	不詳
朱相卿	元寶鎮南元甲	同	一〇〇〇	崔玉凱/黃明福	李向陽/朱相卿	同
鞠樹堂	亮珠河成功甲	熟荒	九七七一	趙鳴九/李萬金	李海樓/趙鳴九	同
公利堂	元寶鎮居仁甲	同	一三五〇〇	常明合/本界	衣喜盛/界堆	同
張喜臣	同	同	一八〇〇〇	福/陳永全	西南岔河/分水	同
承德堂	元寶鎮居仁甲	熟荒	四五〇〇	楊仁山/福惠堂	芝新堂/本荒	荒字照
齊恩銘	元寶鎮黃玉河子西南岔	荒地	九九三〇	鴻升堂/本荒	本荒/關永恩	同
惠和堂	元寶鎮安樂甲	熟荒	九九三八	惠和堂/守信堂	福德堂/惠豐堂	荒字照 六六六
松壽堂	同	同	六七五〇	李士維/德善堂	松壽堂/福善堂	荒字照 六五六
劉福	元寶鎮楊店甲	熟地	四四四	界堆/河溝	韓姓/孫姓	清字照

以上係大同元年事變丟失右記失照自登報日起滿三個月時如無聲請異議者不論落於何人之手均認無效特此聲明

康德五年一月二十九日 珠河縣長宋天人

滿映拾零

◁第二十一期▷

李香蘭 既不愛魚又不愛熊掌

「寃魂復仇」裏有三寶，三寶各有所長，大寶張書達「長」，二寶劉恩甲「寬」，三寶李香蘭「小」。在南新京攝影場拍攝內景時，三寶合作，風趣盎然，大寶二寶爭欲得三寶之垂青，於是爭以色相誘之。

大寶曰：『我身高力大，膂力過人，有騎士風度，確爲男子本色』。

二寶曰：『我身壯如牛，旣能飮又能食，影城紅人，哈代不過如此』。

三寶對此二公醜態，微笑不語，二寶抓耳撓腮，無計可施，大寶情急投身入假井，擬掩其醜，井深及臂，所餘上體，較三寶尙高半尺有奇，三寶漫然而語曰：魚與熊掌，皆非吾所欲也』。

趙小姐的門生

爲朝鮮總督府高等官

北京二小姐趙玉佩設帳講學已經是許久以前的事情了，自從跳入了電影圈投身銀幕之後，滿門桃李，分散各地。

於三十一日午後四時，大雪紛飛，突有高等官多人，由宣傳課杉原主幹嚮導，往訪舊師趙玉佩，府高等官一行爲朝鮮總督府兼外務事務官倉島至氏，朝鮮總督府內務局高橋貫治氏，朝鮮總督府警視服部昇治氏等。其中倉島至先生爲趙玉佩小姐之高徒，曾受教於趙小姐門下學習北京話。趙玉佩受寵若驚，禮遇嘉賓，會談一小時，臨別並贈以紀念照片，一行高官，並計劃組織趙玉佩後援會云云。

▲桃色新聞預報

滿洲好萊塢寬城子攝影所，美少年盧蔭廷，在寃魂復仇裏飾一小生，姿態瀟灑，風雅動人，據聞此片攝成公映之後，盧蔭廷要那個。

盧蔭廷不但風姿秀麗，小說寫得也很好，才貌雙全，「寃魂復仇」公演之後，盧蔭廷也許眞要那個。

慈母淚 即將開拍

水江導演自完成「國法無私」之後，即積極着手第二部作品「慈母淚」近擬從事選擇脚色期中，忽接噩耗傳來愛兒病重，急需返里一行，水江氏於二日晚，匆匆整裝東上，預定十日後返滿，抵京後「慈母淚」即可開始云。

電影小說 ●●●（國法無私）●●● 穆恭〔編〕

『姊姊愛弟弟，和妹妹愛哥哥是同樣的偉大，人間這偉大的熱情，是使我感覺到不能忽視，雖然是犯了殺人未遂罪』。

劉檢事像是聽故事一樣，聽着馮檢察官談着他的很身世，感傷的吸着紙烟。

晚上八點鐘，青年檢察官馮振鐸走出了法院，黃昏的燈火，使他感覺到時間是很晚了，歸途中，想起了妹妹聲音：哥哥，晚上下班早些回來呀。

馮振鐸帶着一天的疲倦，坐在公共汽車裏，情緒似乎平息了一些。

一面亮的玻璃窗，客室中透過來留聲機的聲音，馮振鐸很歡喜的按了門鈴，開門的是素蘭，素蘭一看是哥哥回來了，很孩子氣的。

哥哥才回來喝，怎麼這樣晚呢，少樵在屋中，說是要請我去聽戲。

素蘭說着，替哥哥脫去了大衣，振鐸走向客廳去，爲了會見妹妹的未婚夫唐少樵。

振鐸推開了客廳的門，素蘭也隨着振鐸的背影走進來，唐少樵是一個極漂亮的青年紳士，和振鐸緊緊的握了手。

你要請妹妹去看戲，是今天吧。馮振鐸一面看着站在身旁的妹妹，含着微笑的表情，又繼續說。素蘭，你去換衣服吧。

『可是哥哥你也一同去吧』，素蘭的眼睛又轉向唐少樵 少樵也隨聲附和的說

『你也一同去吧』

振鐸心中浮起一興，忽然又被一片陰雲遮隱了，一件使自己不安心的事情，促使自己熄滅了許多歡喜。

我不能去，少樵你陪妹妹一同去吧，素蘭忽然又孩子氣的鼓着嘴。

我要回來很晚的，哥哥一個人在家不是要寂寞的嗎。

『不！』振鐸堅決的，我有事情，我不怕寂寞，若是將來你和少樵結了婚，又怎樣辦呢。

素蘭打扮得極漂亮的回到客廳 這是她從來少有過的裝飾 振鐸也是很高興的對少樵說：

你看，素蘭和你認識之後，更活潑，更漂亮了。

一陣笑聲

振鐸送出了這位珍客和妹妹之後，客室中的寂寞，把這青年檢察官埋葬了，往復的在室中徘徊，除掉了自己的脚步聲之外，再聽不到一點聲響，寂寞的黃昏，發散放着黃溶溶的光輝。

未完

○滿映最近傑作○ 富貴春夢（續） 〜暴露了金錢哲學 交織着人間笑話〜

第三幕演員表！

伊凡（俄人） 薛海樑

其妻（俄人） 鄭曉君

社米林多（俄人）

旅館支配人 蒲克

旅館事務員 董波

百萬使者（俄）

車夫 華愚

伊凡將軍沒落的時代，典當銀器，出賣勳章，在度着他晚年的生活，他的職業，是在旅館裏作門衛，因爲一個女客人，通過門的時候把手套掉落，要求伊凡●起來，伊凡沒有聽從命令，於是被經理人革除。

落魄的晚年，又失掉了職業沒有錢的家底，他是不願意回去的流落在街頭的時候巧遇百萬使者。

伊凡得錢之後，最先贖回了當的東西，馬上就狂想到回莫斯科的事情，於是先到他革職的旅館，會他的經理嘔氣。

正在用他的金錢勢力，向着旅館經理威脅和作威作福的時候，賬房先生對伊凡說『尼古拉皇帝派汽車來接您』。

伊凡就斥退了經理，委賬房先生代理，自己目空一切的走了出去。

第四幕演員表——

包寅象（賣地瓜的） 崔德厚

大八（小孩） 王兆義

養育係 姚文秀

買地瓜者

百萬使者

大八的爸爸，是一個在街頭賣烤地瓜的，大八爲了要買一個陀螺，從撲滿中向外偷錢，打碎了撲滿，終於偸到了一個錢跑到玩具店裏去買陀螺。

一個常出現街頭的窮孩子，偶然會拿錢買東西，自然會引起別人猜疑和店員的奚落。

圖中化裝俄人者即薛海樑及鄭曉君。

未完

失照聲明作廢

領名 王國綱 住址 龍宮保德林甲 坐落 二區四方山 照號 清字執據第一八八八七號 地目 旱田 面積 五垧 四至 東至大溝 南至施 北至邱姓 右記失照自登報日起滿三個月時如無聲請異議者不論落於任何人之手均認無效特此聲明 延壽縣長 邵中嘏

失照聲明作廢

領名 孫丕順 住址 亮珠保羅屯甲 坐落 三區合屯 照號 清字執據第二四〇一八號 地目 旱田 面積 二十四垧 四至 東至鄭荆姓 南至 北至杜溝 右記失照自登報日起滿三個月時如無聲請異議者不論落於任何人之手均認無效特此聲明 延壽縣長 邵中嘏

失照聲明作廢

領名 李寶珠 住址 龍宮村王店區 坐落 二區四方山 照號 清字部照第五〇〇四〇九 地目 旱田 面積 十八垧 四至 東至山溝 西至旬溝 南至山分水 北至 右記失照自登報日起滿三個月時如無聲請異議者不論落於任何人之手均認無效特此聲明 延壽縣長 邵中嘏

失照聲明作廢

領名 高連陞 住址 六區江西保 坐落 六區小國 照號 忘記 地目 旱田 面積 三十垧〇三分 四至 東至江 西至山根 北至于溝子 南至延壽 右記失照自登報日起在三個月以內無聲請異議者概作無効特此公告 寧安縣長 良怡堯

失照聲明作廢

領名 劉世成 住址 河南村 照號 不詳 地目 熟地 坐落 河南村三岔屯 面積 二垧四畝 四至 東至河 西至山根 南至山頂 北至劉世成 右記失照自登報日起滿三個月時如無聲請異議者不論落於何人之手均認爲無效特此聲明 康德六年一月七日 穆稜縣長 袁澤愛

東省實業株式會社

對於中下商工家貸款

希借用者勿須介紹人親自前臨道裡地段街東洋拓殖株式會社哈爾濱支店內接洽可也

失照聲明作廢

領名 吳文林 住址 同坐落 照號 吉基字第三一〇 坐落 七區四甲頭屯 面積 一房基 四至 東至許姓 南至三十四方丈 北至道 右記失照自登報日期滿三個月時如無聲請異議者不論落於何人之手均認無效特此聲明 6，2，1 雙城縣長 吳奎昌

失照聲明作廢

領名 張廷富 照號 吉清字五四五四七 坐落 四區杏山堡 地目 熟地 面積 五垧 四至 東至惠本姓 南至道本姓 右記失照自登報日起滿三個月時如無聲請異議者不論落於何人之手均認無效特此聲明 6，2，1 雙城縣長 吳奎昌

失照聲明作廢

領名 周洪義 住址 龍宮村王店區 坐落 二區四方山 照號 清字執照第七五六 地目 旱田 面積 二垧 四至 東至旬溝 西至分水 南至旬邊 北至分水 右記失照自登報日起滿三個月時如無聲請異議者不論落於何人之手均認無效特此聲明 延壽縣長 邵中嘏

失照聲明作廢

領名 李相魁 住址 龍宮保德林甲 坐落 二區四方山 照號 清字執據第一九六〇八號 地目 旱田 面積 十垧 四至 東至分水 西至河 南至胡姓 北至祝姓 右記失照自登報日起滿三個月時如無聲請異議者不論落於何人之手均認無效特此聲明 延壽縣長 邵中嘏

哈爾濱汽車傳習所招生

新生募集 體招速成科四十名男女兼收

資格 小學畢業或有同等學力者

報名期 由康德六年一月二十日至六年三月八日止

試驗期 六年三月九日午前十時（至本所）

試驗 口試身體檢查 開學期六年三月十日開課

校址 本所備有詳細簡章函索即寄（須附郵票二分） 哈爾濱西馬家溝南教堂街八二號

穿協和服必備富麗堂皇之

協和禮帽

興飾紐

本店被指定爲獨家代理

如蒙惠顧 極表歡迎

道裡新城大街 恒順昌百貨店 電話 四四二九 五〇八 五七〇五

星安煤礦合名會社啓事

茲公推內海源一郎爲本社副社長所有從前之常年法律顧問契約應即廢止此啓

社址道外正陽十七道街十號 電話六九四七番

內海源一郎啓事

茲承星安煤礦合名會社公推爲該社副社長即日承諾就職所有從前之常年法律顧問契約應即廢止此啓

哈爾濱內海法律事務所 所址 道外四道街八五號 電話五二七三，六八五三

良機勿錯過！請到 邊特洋行舊從業員經營之

滿奴法克杜拉商店

道裡中央大街一三〇號馬街拐角電話七七〇七

新年將屆購買過年用品決不至多化分文

本店遵省公署命令各貨公開定價絕對言不二價備妥大宗婦女皮大氅小羊羔皮黑剪絨及其他各種細軟皮張製做之大氅仿照倫敦巴黎美國最新式樣時髦美觀並製妥大批男人西服及皮棉大氅眞正英國毛布呢絨定做西服自設工廠聘有最優裁縫技師專司量裁準保適體滿意黑狐皮由七十圓起碼

冬季衣服一律大減價由二一扣至五扣（絕對言不二價）

失照聲明作廢

領名	坐落	地目	面積	四至 東至西	南至北	失照種類	失照字號	失照年月	丟失原因
侯振山	馬橋河新安村	荒地	二〇〇〇	東溝 西溝	南水甸 北山坡	買契	松字	大同元年	匪亂遺失
同	同	同	一五〇〇	東盧姓 西荒	南山坡 北水甸	買契	不詳	同	同

右記失照自公告日起滿三個月後如無聲請異議者不論落於何人之手均認爲無効 康德六年二月一日 穆稜縣長 袁慶澤

失照聲明作廢

領名	坐落	地目	面積	四至 東至西	南至北	失照號碼	失照年月	丟失原因
韓國德	二區對青山	旱田	五〇〇	東溝 西嶺	南本地 北山根	二一〇三七	大同元年十月一日	被匪搶掠
韓國德	同	同	六〇〇	東溝 西溝	南山 北河	二一〇三四	同	同
同	同	同	七〇〇	東沈 西李姓	南河 北山	二一〇三五	同	同
同	同	同	七〇〇	東張 西汪姓	南河 北山	二一〇三六	同	同
同	同	同	一八〇〇	東大河 西分水	南唐姓 北大河	七六一七〇	同	同

右記失照自登報日起滿三個月時如無聲請異議者不論落於何人之手均認無效特此聲明 延壽縣長 邵中嘏

民生部立案

哈爾濱私立大陸學社

◉康德六年度新生募集

募集名額 按奉新學制令招收一，二年級新生各五十名兼收舊有國民高等科三，四年級插班生各三十名附設日語專修科

性別 限定男生 〔原名大陸學院〕

開學日期 二月一日入學試驗於一月二十八日有證書者可斟酌當時情形予以免試

附則 爲便利外埠諸生備有宿膳簡章函索即寄惟須郵票二分

社址 哈爾濱道裡中國七道街二〇號

民生部立案

哈爾濱私立中央學社

康德六年度

一，學額 募集新生按新學制招收一，二，三年級各四十名

一，資格 投入本社者須有優級學校畢業者或有同等學力爲合格 〔原名中央日滿學院〕

一，報名 一月十日起

一，社址 道裡中國三道街十一號，開學 二月二十四日

一，敬者本校原擬二月一日開學但因春節已屆於外埠學生諸多不便故延至二月二十四日即正月初六日

入院隨意 設備完全

大河原產院

水道街哈爾濱會館內二階

晝夜遠近如有聘請者立即就到

產婆 大河原時子 永井登美子

電話（三）三四九七

肺癆病吐血急効藥

▲趙氏肺病咳嗽藥主治▼

此藥專治青年肺癆咳嗽三期以內大口吐血痰中帶血鼻中出血五勞七傷肺癆肺管炎肋膜炎胃腸病面黃以及老幼四季咳嗽痰喘春秋犯病服普通醫藥經年不能除根者速購此藥輕者一二料重者三四料准可去根永不再犯詳細說明書在本街代理店奉送

外埠代理處 天育堂……好生堂）雙城 永德堂……恒泰德……興昌 永茂堂……阿盛和……永慶堂……仁壽藥房……永春堂……胡同精業堂

◉濱江總代理處 道外協天西藥房 桃花巷震興源

失照聲明作廢

領名	坐落	地目	面積	東至西	南至北	失照種類	失照字號	失照年月	丟失原因
叢萬有	蒙界三家窩堡	中則熟地	十五垧九畝七分	東本主 西王純民	南徐范有太 北本主	不詳	民國七年十二月十日	胡匪搶奪	
同	同	同	四垧八畝六分	東本主 西本主	南范有太 北本主	同	同	同	
同	同	同	十六垧	東姜喜雲 西本主	南王殿富 北黃有富	同	同	同	
叢福	全	同	十四垧	東黃富 西十純民	南 北黃富	主同	同	同	
范有太	全	同	十一垧二畝五分	東王殿有 西黃富	南肇州縣 北叢萬有	不詳	同	同	

右記失照自登報日起滿三個月時如無聲請異議者不論落於何人之手均認無效特此聲明 安達縣長 高芝秀

珠河縣公署公告

關於公告于維韜所繳張魁才所呈各地照逾期不到縣候訊無論落於何人之手概作無效之件

爲公告事案據本縣珠河保仁愛甲原地業主張魁才呈稱該民所有地照如左記所載於事變丟失，因地劃歸買收區內，聞已被拾得者將照呈繳縣署，請將應得價款停止發放，准由該民具領等情，查該業主所稱左記地照於康德四年十二月二日經撫順縣南八區高官屯民人于維韜呈繳本縣招墾地整備委員會，當經發給二七六號收據一紙於康德五年春間第三次發價時交照人並未持據來縣領價，惟查左記地照確與業主所稱相符，究其中對於土地所有權有無轉移情形及交照人對於業主之請求有無異議之聲敘，自非交照人到縣詳詢，殊不足以明眞相，本署爲雙方兼顧起見，限至康德六年二月末日止，除函請撫順縣公署飭警傳知該交照人于維韜依限携帶關係文件前來本署以資訊辦外，否則逾期不到，所發二七六號交照收據即作廢，無論落於何人之手概作無效，並將應得地價准由業主具領，特此公告

記

坐落	領名	照別	照載面積	發照年月日	綺縫號碼	附記
六區元寶鎭金沙河	張魁才	清字照	五〇垧	民一〇・九・七	四五七〇六八	

康德六年一月二十九日 珠河縣長 宋天八

失照聲明作廢

領名	坐落	地目	面積	東至西	南至北	失照之種類及號碼	失照年月	丟失原因摘要
福厚堂	烏吉密北園子	荒熟地	九〇〇〇	李廣深 孔子章	董毓鄉 徐魁一	買契	事變丟失	保抵押品由滿洲中央銀行西安支行丟失 此照原業主廣隆泰
同	同	同	三六四五	李廣深 董毓鄉	徐魁一	同	同	同
同	同	同	三七五〇	張貴之 董毓鄉	李廣深 徐魁一	同	同	同
秦民堂	同	同	一四〇六	李廣深 董毓鄉	孔子章 徐魁一	同	同	同
三祝堂	同	同	四四六九	二八號 李廣深	董毓鄉 徐魁一	同	同	同

右記失照自登報日起在三個月以內如無聲請異議者無論落於何人之手概作無效特此聲明 康德五年一月二十五日 珠河縣長 宋天八

「五勞協力」聖藥

吉民藥房製藥部配製

主治之症 分化尿酸鹼性 化除腎中石沙及尿道各症 痲痺症 骨節炎 骨節痛

用法 每日三次每次一茶匙用白水溶化服下

包裝精緻小瓶每瓶一百格蘭姆

發行所

吉民藥房 馬家溝國課街五十六號電話二一三六

第一古魯進藥舖 道裡中央大街一三三號電話三〇六四

贈青年夫婦性病自療法

1.你是青年〇何以遺精頻次，記憶薄弱，面黃肌瘦呢？2.夫妻物議，弄得閨房中烏烟瘴氣，是不是有了陽〇不舉早〇的隱病？3.男女的淋濁白帶，能使愛情冰冷，視床第上如地獄刀山，這是多麽苦痛的病魔啊？4.夫婦相怨，爲的是不能生育，家庭間缺少了小寶貝，還是多麽枯寂啊！欲解決上面四個問題，請剪報附滿郵票五分函上海安納金路榮屯里將贈奉『青年自療新書』兩冊，本書指示你走上健康幸福的路上去〔濱江〕